



Guía Rápida GES

41. Tratamiento Médico en Personas de 55 años y más con Artrosis de Cadera y/o Rodilla, Leve o Moderada

Departamento GES de Redes Asistenciales

Control de Versiones

Versión	Fecha de Modificación	Descripción	Autor
1.0	29/05/2007	Descripción del problema de salud y su registro	Beatriz Heyermann Liliana Vasallo Hsiao-Lan Sung
1.1	05/09/2007	Incorporación de criterios de cierre de caso para inasistencia	Lorena Labra
2.0	Marzo 2013	Modificaciones según Decreto N° 4 del 05/02/2013	Beatriz Heyermann
2.0	Julio 2013	Validación de acuerdo a modificaciones según Decreto N° 4 del 05/02/2013	Beatriz Heyermann, Janette Toledo, Leonardo Molina, Gisella Schafer, Sidia Matus, Ana María Merello
2.1	Abril 2016	Modificaciones según Decreto N° 3 del 27/01/2016	Marcela Cortés, Cecilia Muñoz, M Gabriela de la Jara, Yonathan San Martín, Sandy Pavez, Sidia Matus

Tabla de contenido

INTRODUCCIÓN	4
1 DESCRIPCIÓN DEL PROBLEMA DE SALUD	5
1.1 Decreto N° 3	5
<i>Definición:</i>	5
<i>Patologías Incorporadas:</i>	5
<i>Acceso:</i>	6
<i>Oportunidad:</i>	6
<i>Protección Financiera:</i>	7
1.2 Ciclo de Atención	7
1.2.1 <i>Descripción</i>	7
1.2.2 <i>Flujograma</i>	9
2 REGISTRO SIGGES	10
2.1 Tabla resumen	10

Introducción

Con la entrada en vigencia del **Decreto N° 03** del 27 de enero del 2016, se procura reforzar los conocimientos de quienes participan en el proceso de gestión, registro y monitoreo de la información que se extrae de los hitos relevantes del proceso de atención, incluyendo las particularidades de las GES.

El documento “Guía Rápida”, consta de los siguientes puntos:

1) Descripción del Problema de Salud

- **Decreto N° 03:** consistente en un extracto del decreto, que incluye la definición del problema de salud, las patologías incorporadas, las garantías de acceso, de oportunidad y de protección financiera. Teniendo como objeto de contextualizar el modelo GES para realizar el registro de información.
- **Ciclo de Atención:** corresponde al detalle de la operación en red establecida para atender a los pacientes en estos problemas de salud, según las definiciones y normativas del Ministerio de Salud. El cual tiene como finalidad guiar la aplicación del decreto ya conocido y su registro asociado. Esto se debe complementar con las definiciones de Flujos específicos locales adecuados al modelo de red de cada servicio, y a la definición de redes GES y no GES emitido por el MINSAL.

- 2) **Tabla Resumen:** detalla los hitos de atención a registrar en el SIGGES de acuerdo a las definiciones del decreto y del ciclo de atención, la cual está estructurada según las etapas de atención, las garantías de oportunidad y las intervenciones sanitarias correspondientes a este problema de salud, entregando de esta forma, los principales aspectos requeridos para el registro y monitoreo de la información relacionada a este problema de salud.

1 Descripción del Problema de Salud

1.1 Decreto N° 3

Definición:

Corresponde a un grupo de enfermedades distintas que tienen diferentes etiologías, pero con un pronóstico biológico, morfológico y clínico común. El proceso de la enfermedad afecta al cartílago articular y la articulación completa, incluyendo el hueso subcondral, ligamentos, cápsula, membrana sinovial y músculos periarticulares. Finalmente degenera el cartílago articular con fibrilación, fisuras y ulceraciones en toda la superficie articular.

Patologías Incorporadas:

Quedan incluidas las siguientes enfermedades y los sinónimos que las designen en la terminología médica habitual:

Los términos artrosis de (la) cadera o coxartrosis pueden ir acompañados de calificativos como: primaria, displásica, debida a displasia, secundaria o postraumática.

- Artrosis de (la) cadera
- Artrosis de (la) cadera bilateral
- Artrosis de (la) cadera izquierda
- Artrosis de (la) cadera derecha
- Artrosis de (la) cadera leve
- Artrosis de (la) cadera moderada
- Artrosis de (la) cadera bilateral leve
- Artrosis de (la) cadera bilateral moderada
- Artrosis de (la) cadera izquierda leve
- Artrosis de (la) cadera izquierda moderada
- Artrosis de (la) cadera derecha leve
- Artrosis de (la) cadera derecha moderada
- Coxartrosis
- Coxartrosis bilateral
- Coxartrosis izquierda
- Coxartrosis derecha
- Coxartrosis leve
- Coxartrosis moderada
- Coxartrosis bilateral leve
- Coxartrosis bilateral moderada
- Coxartrosis izquierda leve
- Coxartrosis izquierda moderada
- Coxartrosis derecha leve
- Coxartrosis derecha moderada

41. Tratamiento Médico en Personas de 55 Años y más con Artrosis de Cadera y/o Rodilla, Leve o Moderada
Depto. GES de Redes Asistenciales

Los términos artrosis de (la) rodilla o gonartrosis pueden ir acompañados de calificativos como: primaria, secundaria, o postraumática

- Artrosis de (la) rodilla
- Artrosis de (la) rodilla bilateral
- Artrosis de (la) rodilla izquierda
- Artrosis de (la) rodilla derecha
- Artrosis de (la) rodilla leve
- Artrosis de (la) rodilla moderada
- Artrosis de (la) rodilla bilateral leve
- Artrosis de (la) rodilla bilateral moderada
- Artrosis de (la) rodilla izquierda leve
- Artrosis de (la) rodilla izquierda moderada
- Artrosis de (la) rodilla derecha leve
- Artrosis de (la) rodilla derecha moderada
- Gonartrosis
- Gonartrosis bilateral
- Gonartrosis izquierda
- Gonartrosis derecha
- Gonartrosis leve
- Gonartrosis moderada
- Gonartrosis bilateral leve
- Gonartrosis bilateral moderada
- Gonartrosis izquierda leve
- Gonartrosis izquierda moderada
- Gonartrosis derecha leve
- Gonartrosis derecha moderada

Acceso:

Todo Beneficiario de 55 años o más:

- Con confirmación diagnóstica de Artrosis de Rodilla leve o moderada, tendrá acceso a tratamiento médico.
- Con confirmación diagnóstica de Artrosis de Cadera leve o moderada, tendrá acceso a tratamiento médico.
- En tratamiento tendrá acceso a continuarlo

Oportunidad:

Tratamiento:

- Inicio dentro de 24 hrs. desde la confirmación diagnóstica.
- Atención por especialista: dentro de 120 días desde la derivación según indicación médica

41. Tratamiento Médico en Personas de 55 Años y más con Artrosis de Cadera y/o Rodilla, Leve o Moderada
 Depto. GES de Redes Asistenciales

Protección Financiera:

N°	Problema de Salud	Tipo de Intervención Sanitaria	Prestación o Grupo de Prestaciones	Periodicidad	Arancel	Copago %	Copago \$
41	TRATAMIENTO MÉDICO EN PERSONAS DE 55 AÑOS Y MÁS CON ARTROSIS DE CADERA Y/O RODILLA LEVE O MODERADA	Tratamiento	Tratamiento médico	mensual	3.430	20%	740
			Tratamiento de infiltración	cada vez	85.070	20%	17.010

1.2 Ciclo de Atención

1.2.1 Descripción

Un paciente se presenta en un establecimiento de salud de atención primaria o del nivel secundario, con dolor persistente en la rodilla y/o en la zona coxal para ser atendido por un profesional médico.

Ante una sospecha del diagnóstico de artrosis, ya sea de cadera y/o de rodilla, el profesional médico puede solicitar una radiografía de la zona correspondiente u otros exámenes para apoyar su diagnóstico.

Por el contrario, si el médico tratante estima que el paciente presenta suficientes evidencias que permiten diagnosticar este problema de salud, según los criterios indicados en la Guía Clínica, y además, corresponde a la condición leve o moderada, entonces puede confirmar este problema de salud e indicar el tratamiento que el paciente debe seguir, dando inicio al caso AUGÉ. El tratamiento en 24 hrs es entregado en la atención primaria si el paciente es confirmado en la APS. En caso de ser confirmado en el nivel secundario debe iniciar terapia en ese nivel, y posteriormente ser derivado a la APS para que continúe su tratamiento.

Si el paciente presenta problemas tanto en la rodilla como en la cadera, el médico debe confirmar ambos problemas por separado. A partir de la confirmación diagnóstica, el paciente puede recibir las garantías otorgadas en el GES.

El paciente debe ser considerado crónico y controlado periódicamente para evaluar su evolución. Si durante su tratamiento, requiere ser evaluado por especialista, entonces el médico tratante debe derivarlo al especialista correspondiente (Reumatólogo; Médico Internista; Traumatólogo; Fisiatra), quién podrá indicar infiltración y/o terapia Kinésica en caso de ser necesario. Esta consulta puede realizarse por telemedicina.

Luego de ser evaluado, el paciente vuelve a su establecimiento de origen para continuar su tratamiento según las nuevas indicaciones, en caso de que éstas hayan sido cambiadas.

En caso de que la severidad de la artrosis, lleve a la resolución quirúrgica, el caso debe ser cerrado.

41. Tratamiento Médico en Personas de 55 Años y más con Artrosis de Cadera y/o Rodilla, Leve o Moderada
Depto. GES de Redes Asistenciales

Cierre de casos: Se puede cerrar el caso GES asociado al paciente, ya sea por un médico o un administrativo según la causal de cierre que lo origine.

Las principales causales son:

- Fallecimiento
- Término de Tratamiento: por definición del médico tratante.
- Criterios de exclusión: cuando un paciente está siendo tratado como GES, por un problema de salud determinado, y durante el desarrollo del cuadro clínico el médico constata que el paciente no cumple con criterios de inclusión señalados en las guías clínicas.
- Término de tratamiento garantizado: cuando se ha cumplido en su totalidad el tratamiento que está garantizado en el decreto.
- Causas atribuibles al paciente:
 - Por rechazo al prestador
 - Por rechazo del tratamiento
 - Cambio de previsión
 - Otra causa expresada por el paciente
 - Inasistencia: Tres inasistencias a citaciones efectivas y registradas (revisar Norma Técnico Médico Administrativa vigente).

Frente al traslado definitivo del paciente (por cambio de domicilio) no corresponde efectuar cierre de caso, si no que un traslado interno entre establecimientos.

41. Tratamiento Médico en Personas de 55 Años y más con Artrosis de Cadera y/o Rodilla, Leve o Moderada
Depto. GES de Redes Asistenciales

1.2.2 Flujograma

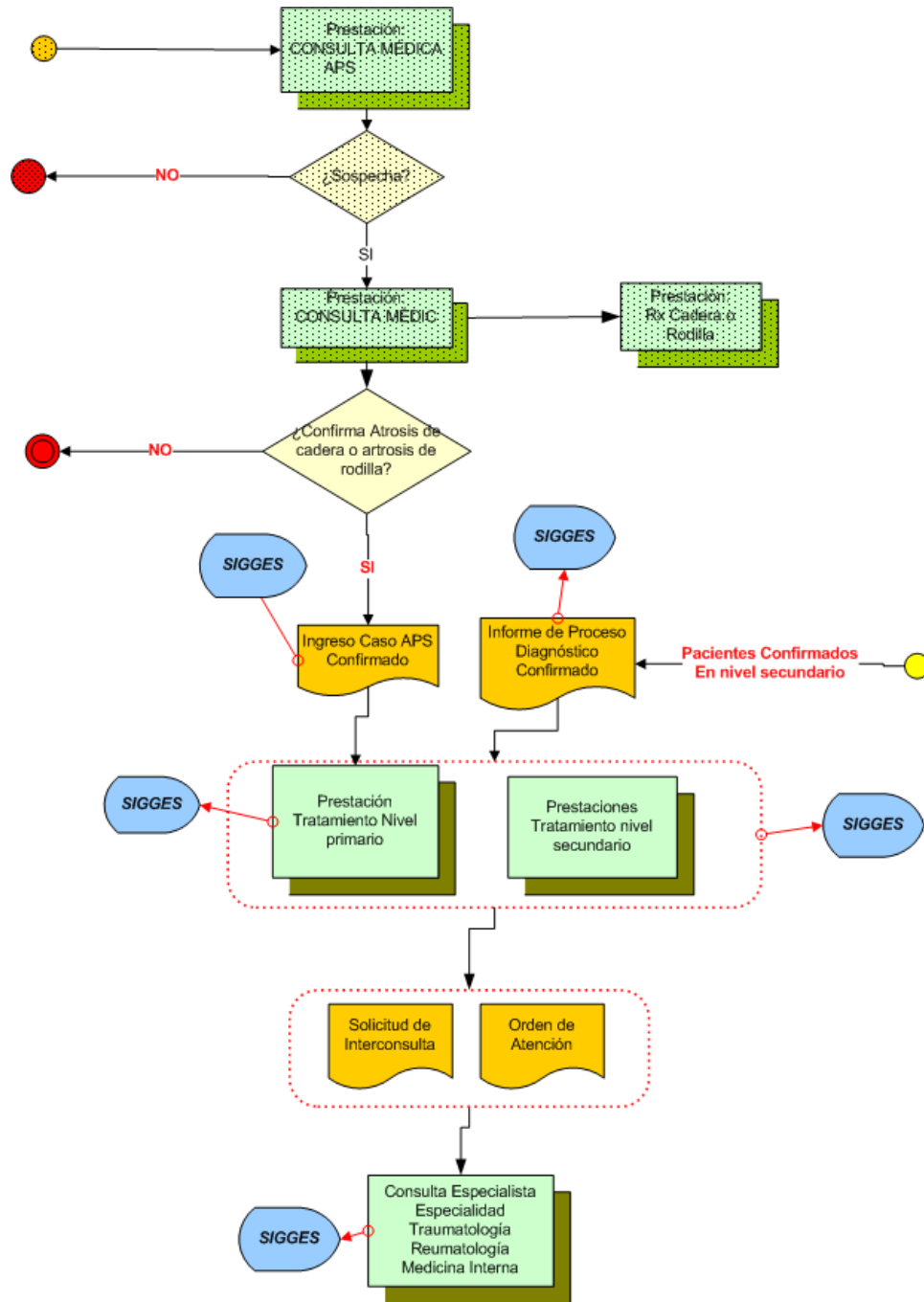

41. Tratamiento Médico en Personas de 55 Años y más con Artrosis de Cadera y/o Rodilla, Leve o Moderada
 Depto. GES de Redes Asistenciales

2 Registro SIGGES

2.1 Tabla resumen

Etapa	Atención	Hito Registro SIGGES	Intervención Sanitaria	Prestación Trazadora	Cambio de etapa	Pago	Garantía de Oportunidad			
							Garantía y Plazo	Responsable de GO	Inicio de Garantía	Cierre de Garantía
Sospecha	Médico sospecha el problema de salud									
Proceso Diagnóstico	Paciente se realiza radiografía de cadera y/o de rodilla									
Inicio GES										
Confirmación	Médico APS confirma el problema de salud	Hoja APS : confirma			X		Tratamiento: Inicio dentro de 24 hrs. desde la confirmación	Establecimiento indicado en la Hoja Diaria	X	
	Médico de nivel secundario confirma	IPD: confirma			X		Tratamiento: Inicio dentro de 24 hrs. desde la confirmación	Establecimiento que emite el IPD	X	
Tratamiento APS	Médico APS indica el tratamiento y el control periódico	PO de tratamiento	Tratamiento Artrosis Nivel Primario	0101101: consulta o control médico integral en atención primaria			Tratamiento: Inicio dentro de 24 hrs. desde la confirmación			X
Tratamiento Nivel secundario	Médico nivel secundario indica el tratamiento y el control periódico	PO de tratamiento	Tratamiento Artrosis Nivel Secundario	0101102: consulta o control médico integral en especialidades (hospital tipo 3)		X	Tratamiento: Inicio dentro de 24 hrs. desde la confirmación			X
				0101104: consulta médica integral en CRS		X				X

41. Tratamiento Médico en Personas de 55 Años y más con Artrosis de Cadera y/o

Rodilla, Leve o Moderada

Depto. GES de Redes Asistenciales

				0101108: consulta integral de especialidades en cirugía, ginecología y obstetricia, ortopedia y Traumatología (en CDT)		X				X
				0101109: consulta integral de especialidades en urología, otorrinolaringología, medicina física y rehabilitación, dermatología, pediatría y subespecialidades (en CDT))		X				X
				0101110: consulta integral de especialidades en medicina interna y subespecialidades, oftalmología, neurología, oncología (en CDT)		X				X
				0101111: consulta hospital 1 y 2 (cirugía, ginecología, ortopedia, traumatología)		X				X
				0101112: consulta en hospital 1 y 2 (urología, otorrino, medicina física, dermatología, pediatría)		X				X
				0101113: consulta integral de especialidades en medicina interna y subespecialidades, oftalmología, neurología, oncología (en hospitales tipo 1 y 2)		X				X
				0102006 atención kinesiológica integral		X				X

41. Tratamiento Médico en Personas de 55 Años y más con Artrosis de Cadera y/o

Rodilla, Leve o Moderada

Depto. GES de Redes Asistenciales

				2101001 infiltración con medicamentos		X				X
	Médico deriva el paciente a especialista. Esta consulta puede realizarse por telemedicina	SIC a especialidades: 07-110-2: Reumatología 07-100-2: Medicina Interna 07-700-2: Traumatología Adulto 07-114-2: Fisiatría					Atención por Especialista: dentro de 120 días desde la derivación según la indicación médica	Establecimiento de destino de la SIC	X	
	Atención de Especialista	PO de consulta de especialidades	Tratamiento Artrosis Nivel Secundario	0101102: consulta o control médico integral en especialidades (hospital tipo 3)		X	Atención por Especialista: dentro de 120 días desde la derivación según la indicación médica			X
0101104: consulta médica integral en CRS					X				X	
0101108: consulta integral de especialidades en cirugía, ginecología y obstetricia, ortopedia y Traumatología (en CDT)					X				X	
0101109: consulta integral de especialidades en urología, otorrinolaringología, medicina física y rehabilitación, dermatología, pediatría y subespecialidades (en CDT))					X				X	
0101110: consulta integral de especialidades en medicina interna y subespecialidades, oftalmología, neurología, oncología (en CDT)					X				X	

41. Tratamiento Médico en Personas de 55 Años y más con Artrosis de Cadera y/o

Rodilla, Leve o Moderada

Depto. GES de Redes Asistenciales

				0101111: consulta hospital 1 y 2 (cirugía, ginecología, ortopedia, traumatología)		X				X
				0101112: consulta en hospital 1 y 2 (urología, otorrino, medicina física, dermatología, pediatría)		X				X
				0101113: consulta integral de especialidades en medicina interna y subespecialidades, oftalmología, neurología, oncología (en hospitales tipo 1 y 2)		X				X
				0101009 Consulta por telemedicina						x
Cierre de caso					x					